



Projeto Nota Fiscal Eletrônica

Nota Técnica 2020.001
Evento de manifestação do destinatário

Versão 1.40 – Junho - 2022



Sumário

| | | |
|-------|--|----|
| 1 | Histórico de Alterações / Cronograma | 3 |
| 2 | Resumo | 4 |
| 3 | Eventos da Manifestação do Destinatário | 4 |
| 4 | Prazos para realização dos eventos de manifestação do destinatário | 5 |
| 5 | Obrigações a realização da manifestação do destinatário | 5 |
| 6 | Como operacionalizar a manifestação do destinatário | 6 |
| 6.1 | Serviço no Portal Nacional da NF-e | 6 |
| 6.1.1 | Manifestação do destinatário com chave de acesso | 6 |
| 6.1.2 | Manifestação do destinatário sem chave de acesso | 8 |
| 6.2 | Aplicativo no Portal Nacional da NF-e | 9 |
| 6.3 | Web Service – RecepcaoEvento – Manifestação do Destinatário | 10 |
| 6.3.1 | Leiaute Mensagem de Entrada | 10 |
| 6.3.2 | Leiaute Mensagem de Retorno | 11 |
| 6.3.3 | Descrição do Processo de Recepção de Evento | 13 |
| 6.3.4 | Validação do Certificado de Transmissão | 13 |
| 6.3.5 | Validação Inicial da Mensagem no Web Service | 13 |
| 6.3.6 | Validação da Área de Dados | 13 |
| 6.3.7 | Validações gerais do WS NfeRecepcaoEvento | 14 |
| 6.3.8 | Regras de validação específica dos eventos de manifestação do Destinatário | 15 |
| 6.3.9 | Final do processamento do Lote | 16 |
| 7 | Tabela de códigos de erros e descrições de mensagens de erros | 16 |

1 Histórico de Alterações / Cronograma

| Versão | Histórico de atualizações | Implantação Teste | Implantação Produção |
|--------|---|-------------------|----------------------|
| 1.00 | <ul style="list-style-type: none">Junção das NT 2012.002 e 2013.001, ambas tratando da Manifestação do DestinatárioInclusão da Manifestação para Pessoa Física (CPF) | 16/03/2020 | 11/05/2020 |
| 1.10 | <ul style="list-style-type: none">Atualização das regras de rejeição e adequação ao Ajuste SINIEF 44/20 | 01/03/2022 | 04/04/2022 |
| 1.20 | <ul style="list-style-type: none">Alteração do prazo de implantação das alterações da versão 1.10 | 04/04/2022 | 02/05/2022 |
| 1.30 | <ul style="list-style-type: none">Alteração da regra de validação H08 para incluir tpEmis=3(NFF) | 23/05/2022 | 25/05/2022 |
| 1.40 | <ul style="list-style-type: none">Alteração das opções do serviço de manifestação do destinatário no Portal Nacional da NF-e | 04/04/2022 | 02/05/2022 |

2 Resumo

Este documento substituirá as Notas Técnicas (NT) 2012.002 e 2013.001 e tem por objetivo unificar as informações referentes aos eventos de manifestação do destinatário (pessoa jurídica) na Nota Fiscal eletrônica (NF-e) modelo 55 e estender o serviço para ser usado também por pessoa física (CPF).

A manifestação está prevista na cláusula décima-quinta-A do Ajuste SINIEF 7/05, a qual estabelece que o destinatário da Nota Fiscal eletrônica confirme a sua participação na operação acobertada pela Nota Fiscal eletrônica emitida para o seu CNPJ/CPF, através dos eventos tratados logo a seguir.

A versão 1.10 dessa NT tem o objetivo de adequar esta documentação ao Ajuste SINIEF 44/20, que alterou os prazos para registro dos eventos de manifestação do destinatário.

3 Eventos da Manifestação do Destinatário

A. Evento de “Confirmação da Operação”

O evento de “Confirmação da Operação” pelo destinatário confirma a operação e o recebimento da mercadoria (para as operações com circulação de mercadoria).

Se ocorrer a devolução total ou parcial das mercadorias, além do procedimento atual de geração da Nota Fiscal de devolução, também poderá ser comandado o evento da “Confirmação da operação”.

O registro deste evento disponibiliza ao destinatário da NF-e todos os documentos fiscais previstos no item 3 da NT 2014.002.

Nota: Após a Confirmação da Operação pelo destinatário, a empresa emitente fica automaticamente impedida de cancelar a NF-e.

B. Evento de “Desconhecimento da Operação”

O evento de “Desconhecimento da Operação” permite ao destinatário informar o seu desconhecimento de uma determinada operação.

C. Evento de “Operação não Realizada”

Em algumas situações, a empresa destinatária informa que a operação não foi realizada (com recusa de recebimento da mercadoria e outros motivos), não cabendo neste caso a emissão de uma Nota Fiscal de devolução.

Este evento permite o registro da declaração de Operação não Realizada pelo destinatário, permitindo também a informação complementar da justificativa desta informação.

O registro deste evento disponibiliza ao destinatário da NF-e todos os documentos fiscais previstos no item 3 da NT 2014.002.

D. Evento de “Ciência da Emissão” (Ciência da operação)

Neste evento, o destinatário declara ter ciência sobre uma determinada operação destinada ao seu CNPJ ou CPF, mas não possui ainda elementos suficientes para apresentar a sua manifestação conclusiva sobre a operação citada.

O evento de “Ciência da Emissão” é opcional, pois o contribuinte pode registrar diretamente os eventos de manifestação final (confirmação da operação, desconhecimento da operação ou operação não realizada).

O registro deste evento disponibiliza ao destinatário da NF-e todos os documentos fiscais previstos no item 3 da NT 2014.002.

As NF-e com evento “Ciência da Emissão” deverão ter a manifestação final do destinatário declarada (registro do evento de Confirmação da Operação ou Desconhecimento da Operação ou Operação não Realizada) no prazo máximo de 180 dias contados da data de autorização da NF-e, nos casos de obrigatoriedade previstos no Ajuste SINIEF 07/05.

E. Sobre a mudança da Manifestação do Destinatário

O destinatário poderá enviar uma única mensagem de Confirmação da Operação, Desconhecimento da Operação ou Operação não Realizada, valendo apenas a última mensagem registrada. Exemplo: o destinatário pode desconhecer uma operação que havia confirmado inicialmente ou confirmar uma operação que havia desconhecido inicialmente.

O evento de “Ciência da Operação” não configura a manifestação final do destinatário, portanto não cabe o registro deste evento após a manifestação final do destinatário.

4 Prazos para realização dos eventos de manifestação do destinatário

O destinatário deve apresentar uma manifestação conclusiva dentro de um prazo máximo definido, contados a partir da data de autorização da NF-e, conforme tabela abaixo:

| Evento | Prazo legal(Ajuste SINIEF 44/20) |
|-----------------------------|---|
| Ciência da Emissão | 10 dias contados a partir da data de autorização da NF-e |
| Confirmação da Operação | 180 dias contados a partir da data de autorização da NF-e |
| Desconhecimento da Operação | 180 dias contados a partir da data de autorização da NF-e |
| Operação Não Realizada | 180 dias contados a partir da data de autorização da NF-e |

5 Obrigados a realização da manifestação do destinatário

A cláusula décima-quinta-B do Ajuste SINIEF 7/2005 prevê a obrigatoriedade do registro pelo destinatário da NF-e dos eventos de confirmação da operação, operação não realizada e desconhecimento da operação nos prazos especificados naquele Ajuste.

Também está obrigado a realizar a manifestação, de acordo com o Anexo II do Ajuste SINIEF 7/2005, o destinatário de toda NF-e que:

I – seja exigido o preenchimento do Grupo Detalhamento específico de Combustíveis, como nos casos de mercadoria destinada a:

- a) estabelecimentos distribuidores de combustíveis, a partir de 1º de março de 2013;

b) postos de combustíveis e transportadores revendedores retalhistas, a partir de 1º de julho de 2013;

II - acoberte operações com álcool para fins não-combustíveis, transportado a granel, a partir de 1º de julho de 2014;

III – acoberte, nos casos em que o destinatário for um estabelecimento distribuidor ou atacadista, a partir de 1º de agosto de 2015, a circulação de:

- a) cigarros;
- b) bebidas alcoólicas, inclusive cervejas e chopes;
- c) refrigerantes e água mineral.

Obs: a NT 2012/003 (item 03.1), publicada em agosto/2012, define quais são os CFOP que obrigam a informação do Grupo de Combustível na NF-e. Os CFOP citados estão relacionados com as operações que envolvem “Combustível derivado ou não de Petróleo e Lubrificantes”.

Como as operações com lubrificantes são exceção à obrigatoriedade de manifestação do destinatário, consta no Anexo II a tabela de Códigos de Produto da ANP relativa a lubrificantes e que não estão obrigados à Manifestação do Destinatário.

6 Como operacionalizar a manifestação do destinatário

6.1 Serviço no Portal Nacional da NF-e

No menu “Serviços”, “Manifestação Destinatário” do Portal Nacional da NF-e (<https://www.nfe.fazenda.gov.br>) é disponibilizada a opção de realizar a manifestação por chave de acesso ou por NSU (Número Sequencial Único), sendo obrigatório o uso de Certificado Digital do destinatário.

6.1.1 Manifestação do destinatário com chave de acesso

Nesta opção deve ser informada a chave de acesso e selecionar uma das formas de manifestação: “Ciência da Operação”, “Confirmação da Operação”, “Desconhecimento da Operação” ou “Operação Não Realizada”. O campo “Justificativa” somente será preenchido se selecionada manifestação “Desconhecimento da Operação” ou “Operação Não Realizada”.

O campo “CPF” ou “CNPJ” não é editável, pois corresponde ao CPF ou CNPJ do certificado digital.

Nesta opção, é possível realizar a manifestação do destinatário de NF-e destinada a qualquer estabelecimento da pessoa jurídica com um mesmo certificado digital, pois é considerado somente o CNPJ-base (primeiros 8 dígitos do CNPJ) do certificado digital. Ex: certificado digital do CNPJ 99.999.999/0002-99 consegue realizar manifestação de NF-e destinada ao CNPJ 99.999.999/0004-99.

Figura 1: Tela da manifestação do destinatário com chave de acesso para pessoa jurídica

Manifestação do Destinatário

Escolha uma opção abaixo para realizar a Manifestação do Destinatário.

Tenho a Chave de Acesso Não tenho a Chave de Acesso

CNPJ:
99999999 / 9999-99

Chave de Acesso:

Realizar manifestação:
Selecione uma opção ▼

Justificativa:

OK

Figura 2: Tela da manifestação do destinatário com chave de acesso para pessoa física

Manifestação do Destinatário

Escolha uma opção abaixo para realizar a Manifestação do Destinatário.

Tenho a Chave de Acesso Não tenho a Chave de Acesso

CPF:
999999999999

Chave de Acesso:

Realizar manifestação:
Selecione uma opção ▼

Justificativa:

OK

Figura 3: Opções de manifestação do destinatário com chave de acesso para pessoa física e jurídica

Chave de Acesso:

Realizar manifestação:
Selecione uma opção ▼
Selecione uma opção
Ciencia da Operacao
Confirmacao da Operacao
Desconhecimento da Operacao
Operacao nao Realizada

6.1.2 Manifestação do destinatário sem chave de acesso

Nesta opção de assinalar “Não tenho chave de acesso”, será mostrado na tela as NF-e emitidas nos últimos 15 dias e destinadas ao CPF ou CNPJ de 14 dígitos do certificado digital informado.

Entretanto, caso o certificado digital seja de pessoa jurídica, somente é possível realizar a manifestação do destinatário de NF-e destinada ao CNPJ de 14 dígitos do certificado digital. Ex: certificado digital do CNPJ 99.999.999/0002-99 não consegue realizar manifestação de NF-e destinada ao CNPJ 99.999.999/0004-99.

Figura 4: Tela da manifestação do destinatário sem chave de acesso para pessoa física

Manifestação do Destinatário

Escolha uma opção abaixo para realizar a Manifestação do Destinatário.

Tenho a Chave de Acesso Não tenho a Chave de Acesso

CPF: 999999999999

Pesquisar: Todas as NF-e

Emissor da NF-e: Todos os emitentes

Pesquisar

Observações

1. O resultado desta consulta contempla apenas as NF-e destinadas ao CPF/CNPJ informado que foram emitidas nos últimos 15 dias.

Figura 5: Tela da manifestação do destinatário sem chave de acesso para pessoa jurídica

Manifestação do Destinatário

Escolha uma opção abaixo para realizar a Manifestação do Destinatário.

Tenho a Chave de Acesso Não tenho a Chave de Acesso

CNPJ: 99999999 / 999999

Pesquisar: Todas as NF-e

Emissor da NF-e: Todos os emitentes

Pesquisar

Observações

1. O resultado desta consulta contempla apenas as NF-e destinadas ao CPF/CNPJ informado que foram emitidas nos últimos 15 dias.

Figura 6: Opções de pesquisa da manifestação do destinatário sem chave de acesso para pessoa física. As mesmas opções aparecem para pessoa jurídica

Manifestação do Destinatário

Escolha uma opção abaixo para realizar a Manifestação do Destinatário.

Tenho a Chave de Acesso Não tenho a Chave de Acesso

CPF:
99999999999

Pesquisar:
Todas as NF-e

Todas as NF-e
Apenas NF-e sem manifestação de Confirmação, Desconhecimento ou Não Realizada.
Apenas NF-e sem manifestação de Ciência, Confirmação, Desconhecimento ou Não Realizada.

Pesquisar

Observações

1. O resultado desta consulta contempla apenas as NF-e destinadas ao CPF/CNPJ informado que foram emitidas nos últimos 15 dias.

Figura 7: Opção de excluir emissores da mesma empresa na manifestação do destinatário sem chave de acesso para pessoa física. As mesmas opções aparecem para pessoa jurídica.

Manifestação do Destinatário

Escolha uma opção abaixo para realizar a Manifestação do Destinatário.

Tenho a Chave de Acesso Não tenho a Chave de Acesso

CPF:
99999999999

Pesquisar:
Todas as NF-e

Emissor da NF-e:
Todos os emissores
Todos os emissores
Excluir emissores da mesma empresa (mesmo CNPJ base)

Observações

1. O resultado desta consulta contempla apenas as NF-e destinadas ao CPF/CNPJ informado que foram emitidas nos últimos 15 dias.

6.2 Aplicativo no Portal Nacional da NF-e

No menu “Downloads”, “Manifestador de NF-e” do Portal Nacional da NF-e (<https://www.nfe.fazenda.gov.br>) foi disponibilizado software desenvolvido pela Sefaz-SP que viabiliza exclusivamente a manifestação do destinatário pessoa jurídica, sendo obrigatório o uso de Certificado Digital do destinatário.

6.3 Web Service – RecepcaoEvento – Manifestação do Destinatário

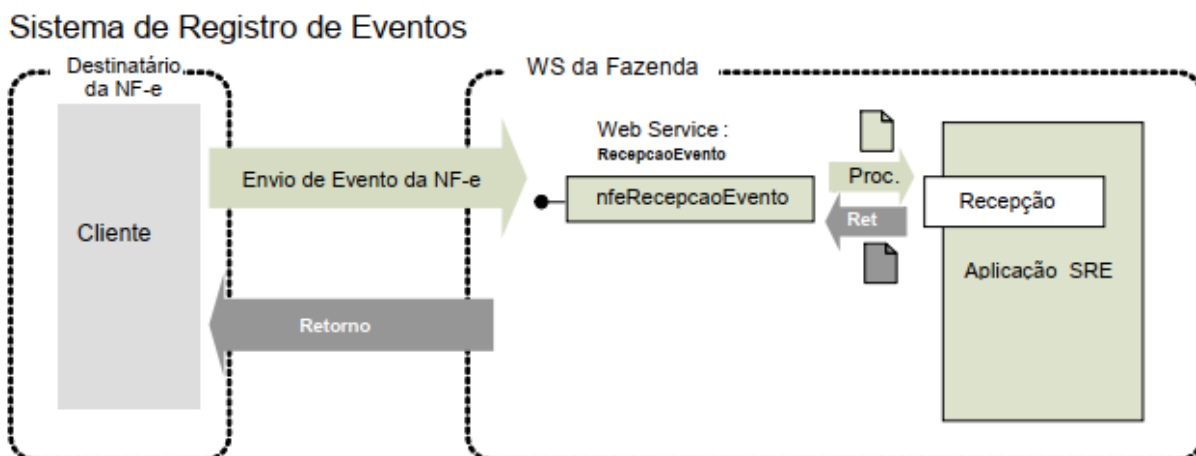

Função: Serviço destinado à recepção de mensagem de Evento da NF-e.

Processo: síncrono.

Método: nfeRecepcaoEvento

O autor do evento é o destinatário da NF-e. A mensagem XML do evento será assinada com o certificado digital que tenha o CNPJ-Base (8 primeiras posições do CNPJ) ou CPF do Destinatário da NF-e.

Os endereços dos Web Services estão publicados no Portal da NF-e, no ambiente nacional (<https://www.nfe.fazenda.gov.br>, menu Serviços, Relação de Serviços Web).

6.3.1 Leiaute Mensagem de Entrada

Entrada: Estrutura XML com o evento Schema

XML : envConfRecebto_v9.99.xsd

| # | Campo | Ele | Pai | Tipo | Oco r. | Tam . | Descrição/Observação |
|-----|-----------|------|-----|------|-----------|----------|---|
| P01 | envEvento | Raiz | - | - | - | - | TAG raiz |
| P02 | versao | A | P01 | N | 1-1 | 2v2 | Versão do leiaute |
| P03 | idLote | E | P01 | N | 1-1 | 1-15 | Identificador de controle do Lote de envio do Evento. Número sequencial autoincremental único para identificação do Lote. A responsabilidade de gerar e controlar o identificador é exclusiva do autor do evento. O Web Service não faz qualquer uso ou controle deste identificador. |
| P04 | evento | G | P01 | xml | 1-20 | - | Evento, um lote pode conter até 20 eventos |
| P05 | versao | A | P04 | N | 1-1 | 2v2 | Versão do leiaute do evento |
| P06 | infEvento | G | P04 | | 1-1 | | Grupo de informações do registro do Evento |
| P07 | id | ID | P06 | C | 1-1 | 54 | Identificador da TAG a ser assinada, a regra de formação do Id é: "ID" + tpEvento + chave da NF-e + nSeqEvento |
| P08 | cOrgao | E | P06 | N | 1-1 | 2 | Código do órgão de recepção do Evento, conforme Tabela do IBGE ou: 91 - Ambiente Nacional Informar o código da UF para este evento. |
| P09 | tpAmb | E | P06 | N | 1-1 | 1 | Identificação do Ambiente: 1=Produção /2=Homologação |
| P10 | CNPJ | CE | P06 | N | 1-1 | 14 | Informar o CNPJ ou o CPF do autor do Evento |
| P11 | CPF | CE | P06 | N | 1-1 | 11 | |

| # | Campo | Ele | Pai | Tipo | Oco r. | Tam | Descrição/Observação |
|-----|------------|-----|-----|------|-----------|--------|--|
| P12 | chNFe | E | P06 | N | 1-1 | 44 | Chave de Acesso da NF-e vinculada ao Evento |
| P13 | dhEvento | E | P06 | D | 1-1 | | Data e hora do evento no formato AAAA-MMDDThh:mm:ssTZD (UTC – Universal Coordinated Time) |
| P14 | tpEvento | E | P06 | N | 1-1 | 6 | Código do evento: 210200 - Confirmação da Operação 210210 - Ciência da Operação 210220 - Desconhecimento da Operação 210240 - Operação não Realizada |
| P15 | nSeqEvento | E | P06 | N | 1-1 | 1-2 | Sequencial do evento para o mesmo tipo de evento. Informar o valor "1" para este evento. |
| P16 | verEvento | E | P06 | N | 1-1 | 2v2 | Identificação da Versão do evento informado em detEvento |
| P17 | detEvento | G | P06 | | 1-1 | | Detalhes do evento. Insira neste local o XML específico do tipo de evento (ex: cancelamento, carta correção, registro de passagem). |
| P18 | versao | A | P17 | N | 1-1 | 2v2 | Versão do evento |
| P19 | descEvento | E | P17 | C | 1-1 | 5-60 | Informar a descrição do evento: Confirmação da Operação Ciência da Operação Desconhecimento da Operação Operação não Realizada |
| P20 | xJust | E | P17 | C | 0-1 | 15-255 | Informar a justificativa porque a operação não foi realizada, este campo deve ser informado somente no evento de Operação não Realizada. |
| P91 | Signature | G | P04 | XML | 1-1 | | Assinatura Digital do documento XML, a assinatura deverá ser aplicada no elemento infEvento |

6.3.2 Leiaute Mensagem de Retorno

Retorno: Estrutura XML com a mensagem do resultado da transmissão. **Schema XML:** `retEnvConfRecebito_v9.99.xsd`

| # | Campo | Ele | Pai | Tipo | Ocor. | Tam. | Descrição/Observação |
|-----|--------------|------|-----|------|-------|-------|---|
| R01 | retEnvEvento | Raiz | - | - | - | - | TAG raiz do Resultado do Envio do Evento |
| R02 | versao | A | R01 | N | 1-1 | 2v2 | Versão do leiaute |
| R03 | idLote | E | R01 | N | 1-1 | 1-15 | Identificador de controle do Lote de envio do Evento. Número sequencial autoincremental único para identificação do Lote. A responsabilidade de gerar e controlar o identificador é exclusiva do autor do evento. O Web Service não faz qualquer uso ou controle deste identificador. |
| R04 | tpAmb | E | R01 | N | 1-1 | 1 | Identificação do Ambiente: 1 =Produção /2=Homologação |
| R05 | verAplic | E | R01 | C | 1-1 | 1-20 | Versão da aplicação que processou o evento. |
| R06 | cOrgao | E | R01 | N | 1-1 | 2 | Código do órgão de recepção do Evento, conforme Tabela do IBGE ou: 91 - Ambiente Nacional Informar o código da UF para este evento. |
| R07 | cStat | E | R01 | N | 1-1 | 3 | Código do status da resposta |
| R08 | xMotivo | E | R01 | C | 1-1 | 1-255 | Descrição do status da resposta |
| R09 | retEvento | G | R01 | - | 0-20 | - | TAG de grupo do resultado do processamento do Evento |
| R10 | versao | A | R09 | N | 1-1 | 2v2 | Versão do leiaute |
| R11 | infEvento | G | R09 | | 1-1 | | Grupo de informações do registro do Evento |

| | | | | | | | |
|-----|-------------|----|-----|-----|------|-------|---|
| R12 | Id | ID | R11 | C | 0-1 | 17 | Identificador da TAG a ser assinada, somente deve ser informado se o órgão de registro assinar a resposta. Em caso de assinatura da resposta pelo órgão de registro, preencher com o número do protocolo, precedido pela literal "ID" |
| R13 | tpAmb | E | R11 | N | 1-1 | 1 | Identificação do Ambiente: 1 =Produção /2=Homologação |
| R14 | verAplic | E | R11 | C | 1-1 | 1-20 | Versão da aplicação que registrou o Evento, utilizar literal que permita a identificação do órgão, como a sigla da UF ou do órgão. |
| R15 | cOrgao | E | R11 | N | 1-1 | 2 | Código do órgão de recepção do Evento, conforme Tabela do IBGE ou: 91 - Ambiente Nacional Informar o código da UF para este evento. |
| R16 | cStat | E | R11 | N | 1-1 | 3 | Código do status da resposta. |
| R17 | xMotivo | E | R11 | C | 1-1 | 1-255 | Descrição do status da resposta. |
| R18 | chNFe | E | R11 | N | 0-1 | 44 | Chave de Acesso da NF-e vinculada ao evento. |
| R19 | tpEvento | E | R11 | N | 0-1 | 6 | Código do Tipo do Evento: 210200 - Confirmação da Operação 210210 - Ciência da Operação 210220 - Desconhecimento da Operação 210240 - Operação não Realizada |
| R20 | xEvento | E | R11 | C | 0-1 | 5-60 | Descrição do Evento: Confirmação de Operação registrada Ciência da Operação registrada Desconhecimento da Operação registrada Operação não Realizada registrada |
| R21 | nSeqEvento | E | R11 | N | 0-1 | 1-2 | Sequencial do evento para o mesmo tipo de evento. Informar o valor "1" para este evento. |
| R22 | cOrgaoAutor | E | R11 | N | 0-1 | 2 | Esta tag não é preenchida no evento de manifestação |
| R23 | CNPJDest | CE | R11 | N | 0-1 | 14 | Informar o CNPJ ou o CPF do destinatário da NF-e. |
| R24 | CPFDest | CE | R11 | N | 0-1 | 11 | Esta tag não é preenchida no evento de manifestação Específico para evento: 110111 – Cancelamento |
| R25 | emailDest | E | R11 | C | 0-1 | 1-60 | E-mail do destinatário informado na NF-e. Esta tag não é preenchida no evento de manifestação Específico para evento: 110111 – Cancelamento |
| 30 | dhRegEvento | E | R11 | D | 1-1 | | Data e hora de registro do evento no formato AAAA-MMDDTHH:MM:SSTZD (formato UTC). Se o evento for rejeitado informar a data e hora de recebimento do evento. |
| R31 | nProt | E | R11 | N | 0-1 | 15 | Número do Protocolo do Evento 1 posição (1-Secretaria da Fazenda Estadual, 2-RFB), 2 posições para o código da UF, 2 posições para o ano e 10 posições para o sequencial no ano. |
| R32 | chNFePend | E | R11 | N | 0-50 | 44 | Relação de Chaves de Acesso de EPEC pendentes de conciliação, existentes no AN. Esta tag não é preenchida no evento de manifestação Específico para evento: - 110140 – EPEC |
| R91 | Signature | G | R09 | XML | 0-1 | | Assinatura Digital do documento XML, a assinatura deverá ser aplicada no elemento infEvento. A decisão de assinar a mensagem fica a critério da UF. |

6.3.3 Descrição do Processo de Recepção de Evento

O WS de Eventos é acionado pelo destinatário da NF-e que deve enviar uma mensagem para declarar a sua participação na operação.

O processo de Registro de Eventos recebe eventos em uma estrutura de lotes, que pode conter de 1 a 20 eventos.

6.3.4 Validação do Certificado de Transmissão

Regras de validação idênticas aos demais Web Services, podendo gerar os erros:

- 280: "Rejeição: Certificado Transmissor inválido"
- 281: "Rejeição: Certificado Transmissor Data Validade"
- 282: "Rejeição: Certificado Transmissor sem CNPJ/CPF"
- 283: "Rejeição: Certificado Transmissor - erro Cadeia de Certificação"
- 286: "Rejeição: Certificado Transmissor erro no acesso a LCR"
- 284: "Rejeição: Certificado Transmissor revogado"
- 285: "Rejeição: Certificado Transmissor difere ICP-Brasil"

6.3.5 Validação Inicial da Mensagem no Web Service

Regras de validação idênticas aos demais Web Services, podendo gerar os erros:

- 108: "Rejeição: Serviço Paralisado Momentaneamente (curto prazo)"
- 109: "Rejeição: Serviço Paralisado sem previsão"
- 214: "Rejeição: Tamanho da mensagem excedeu o limite estabelecido"

6.3.6 Validação da Área de Dados

a) Validação de forma da área de dados

Regras de validação idênticas aos demais Web Services, podendo gerar os erros:

- 225: "Rejeição: Falha no Schema XML do lote de NFe"
- 402: "Rejeição: XML da área de dados com codificação diferente de UTF-8"
- 404: "Rejeição: Uso de prefixo de namespace não permitido"
- 516: "Rejeição: Falha Schema XML, inexiste a tag raiz esperada para a mensagem"
- 517: "Rejeição: Falha Schema XML, inexiste atributo versão na tag raiz da mensagem"
- 587: "Rejeição: Usar somente o namespace padrão da NF-e"
- 588: "Rejeição: Não é permitida a presença de caracteres de edição no início/fim da mensagem ou entre as tags da mensagem"

b) Extração dos eventos do lote e validação do Schema XML do evento

Regras de validação idênticas aos demais Eventos, podendo gerar os erros:

- 491: "Rejeição: O tpEvento informado invalido"
- 492: "Rejeição: O verEvento informado invalido"

- 493: "Rejeição: Evento não atende o Schema XML específico"

c) Validação do Certificado Digital de Assinatura

Regras de validação idênticas aos demais Web Services, podendo gerar os erros:

- 290: "Rejeição: Certificado Assinatura inválido"
- 291: "Rejeição: Certificado Assinatura Data Validade"
- 292: "Rejeição: Certificado Assinatura sem CNPJ/CPF"
- 293: "Rejeição: Certificado Assinatura - erro Cadeia de Certificação"
- 294: "Rejeição: Certificado Assinatura revogado"
- 295: "Rejeição: Certificado Assinatura difere ICP-Brasil"
- 296: "Rejeição: Certificado Assinatura erro no acesso a LCR"

d) Validação da Assinatura Digital

Regras de validação idênticas aos demais Web Services, podendo gerar os erros:

- 213: "Rejeição: CNPJ-Base do Autor difere do CNPJ-Base do Certificado Digital"
- 227: "Rejeição: CPF do emitente difere do CPF do Certificado Digital"
- 297: "Rejeição: Assinatura difere do calculado"
- 298: "Rejeição: Assinatura difere do padrão do Projeto"

6.3.7 Validações gerais do WS NfeRecepcaoEvento

| # | Regra de Validação | Aplic. | Ms g | Descrição Erro |
|--------|---|--------|---------|---|
| P07-10 | Atributo "Id" não corresponde à concatenação dos campos do evento ("ID" + tpEvento + chNFe + nSeqEvento) (*1) | Obrig. | 572 | Rejeição: Erro Atributo ID do evento não corresponde a concatenação dos campos ("ID" + tpEvento + chNFe + nSeqEvento) |
| P08-10 | Código do órgão de recepção do Evento diverge do definido para este evento (*1) | Obrig. | 250 | Rejeição: UF diverge da UF autorizadora |
| P09-10 | Tipo do ambiente difere do ambiente do Web Service (*1) | Obrig. | 252 | Rejeição: Ambiente informado diverge do Ambiente de recebimento |
| P10-10 | Se informado CNPJ do Autor do Evento: - CNPJ inválido (zeros, nulo ou DV inválido) (*1) | Obrig. | 489 | Rejeição: CNPJ informado inválido (DV ou zeros) |
| P11-10 | Se informado o CPF do Autor do evento: - CPF inválido (zeros, nulo ou DV inválido) (*1) | Obrig. | 490 | Rejeição: CPF informado inválido (DV ou zeros) |
| P12-10 | Validação da Chave de Acesso (tag:chNFe): - Dígito verificador inválido (*1) | Obrig. | 236 | Rejeição: Chave de Acesso com dígito verificador inválido |
| P12-14 | - Código UF inválido (*1) | Obrig. | 614 | Rejeição: Chave de Acesso inválida (Código UF inválido) |

| | | | | |
|-----------------------------------|--|--------|-----|---|
| P12-18 | - Ano < 06 ou Ano maior que Ano corrente (*1) | Obrig. | 615 | Rejeição: Chave de Acesso inválida (Ano < 06 ou Ano maior que Ano corrente) |
| P12-22 | - Mês = 0 ou Mês > 12 (*1) | Obrig. | 616 | Rejeição: Chave de Acesso inválida (Mês < 1 ou Mês > 12) |
| P12-26 | - CNPJ/CPF zerado ou dígito inválido (*1) Nota: Considerar a Série para determinar se CNPJ/CPF na Chave de Acesso. CNPJ: Série=[0-909], CPF: Série<>[0-909] | Obrig. | 617 | Rejeição: Chave de Acesso inválida (CNPJ/CPF zerado ou dígito inválido) |
| P12-30 | - Modelo diferente de 55 ou 65 (*1) | Obrig. | 618 | Rejeição: Chave de Acesso inválida (modelo diferente de 55/65) |
| P12-34 | - Número NF = 0 (*1) | Obrig. | 619 | Rejeição: Chave de Acesso inválida (número NF = 0) |
| P13-10 | Data do evento maior que a data de processamento (aceitar tolerância de até 5 minutos) (*1) | Obrig. | 578 | Rejeição: A data do evento não pode ser maior que a data do processamento |
| 2P13-10 | Data do evento menor que a Data de Emissão da NF-e | Obrig. | 577 | Rejeição: A data do evento não pode ser menor que a data de emissão da NF-e |
| 2P13-14 | Data do evento menor que a Data de Autorização da NF-e não emitida em contingência (tpEmis=1) Nota: Na comparação acima, aceitar uma tolerância de 5 minutos, devido ao sincronismo de horário entre o servidor da Empresa e o servidor da SEFAZ Autorizadora. | Obrig. | 579 | Rejeição: A data do evento não pode ser menor que a data de autorização da NF-e não emitida em contingência |
| *** Banco de Dados: Evento | | | | |
| 3P15-10 | Acesso BD de Eventos (Chave: Chave de Acesso, tpEvento, nSeqEvento): - Duplicidade do evento (tpEvento + chNFe + nSeqEvento) (*1) | Obrig. | 573 | Rejeição: Duplicidade de Evento |
| *** Banco de Dados: NF-e | | | | |
| 2P21-10 | Se tpAutor=2-Empresa Destinatário: - CNPJ/CPF do Autor diverge do CNPJ/CPF do Destinatário da NF-e | Obrig. | 575 | Rejeição: O autor do evento diverge do destinatário da NF-e |

6.3.8 Regras de validação específica dos eventos de manifestação do Destinatário

| # | Regra de Validação | Aplic. | Msg | Efeito | Descrição Erro |
|------------|--|--------|-----|--------|---|
| H01 | Evento de "Operação não Realizada" deve ter uma justificativa | Obrig. | 595 | Rej. | Rejeição: Obrigatória a informação da justificativa do evento. |
| H02 | O nSeqEvento deve ser = 1 | Obrig. | 594 | Rej. | Rejeição: O número de sequencia do evento informado é maior que o permitido |
| H03 | Verificar prazo de recepção do evento, em relação a data da autorização *ver prazos no item 3 | Obrig. | 596 | Rej. | Rejeição: Evento apresentado fora do prazo: [prazo vigente] |

| | | | | | |
|------------|---|---------|-----|------|---|
| H04 | Evento de "Ciência da Emissão" para NF-e Cancelada ou Denegada | Obrig . | 650 | Rej. | Rejeição: Evento de "Ciência da Emissão" para NF-e Cancelada ou Denegada |
| H05 | Evento de "Desconhecimento da Operação" para NF-e Cancelada ou Denegada | Obrig . | 651 | Rej. | Rejeição: Evento de "Desconhecimento da Operação" para NF-e Cancelada ou Denegada |
| H06 | Evento de "Ciência da Emissão" informado após a Manifestação final do destinatário (Confirmação da Operação, Operação não Realizada ou Desconhecimento). | Obrig . | 655 | Rej. | Rejeição: Evento de Ciência da Emissão informado após a manifestação final do destinatário |
| H07 | Se Evento do Destinatário, verificar se UF do destinatário corresponde a UF do Web Service (Nota: esta validação não se aplica para o Ambiente Nacional, no atendimento de todas as UF) | Obrig . | 658 | Rej. | Rejeição: UF do destinatário da Chave de Acesso diverge da UF autorizadora |
| H08 | A chave de acesso da NF-e informada no evento está com o tpEmis inválido, (posição 35 da chave) <> 1, 2, 3, 4, 5, 6, 7 | Obrig | 496 | Rej. | Rejeição: A chave de acesso da NF-e informada no evento está com código de tpEmis inválido. |

6.3.9 Final do processamento do Lote

O processamento do lote pode resultar em:

1. **Rejeição do Lote** – por algum problema que comprometa o processamento do lote;
2. **Processamento do Lote** – o lote foi processado (cStat=128), a validação de cada evento do lote poderá resultar em:
 - 2.1. **Rejeição** – o Evento será descartado, com retorno do código do status do motivo da rejeição;
 - 2.2. **Recebido pelo Sistema de Registro de Eventos, com vinculação do evento na NF-e**, o Evento será armazenado no repositório do Sistema de Registro de Eventos com a vinculação do Evento à respectiva NF-e (cStat=135);
 - 2.3. **Recebido pelo Sistema de Registro de Eventos – vinculação do evento à respectiva NF-e prejudicada** – o Evento será armazenado no repositório do Sistema de Registro de Eventos, a vinculação do evento à respectiva NF-e fica prejudicada face à inexistência da NF-e no momento do recebimento do Evento (cStat=136);

7 Tabela de códigos de erros e descrições de mensagens de erros

| Código | RESULTADO DO PROCESSAMENTO DA SOLICITAÇÃO |
|--------|---|
| 128 | Lote de evento processado |
| 135 | Evento registrado e vinculado à NF-e |
| 136 | Evento registrado, mas não vinculado à NF-e |

| Código | MOTIVOS DE NÃO ATENDIMENTO DA SOLICITAÇÃO |
|--------|---|
| 236 | Rejeição: Chave de Acesso com dígito verificador inválido |
| 250 | Rejeição: UF diverge da UF autorizadora |
| 252 | Rejeição: Ambiente informado diverge do Ambiente de recebimento |
| 489 | Rejeição: CNPJ informado inválido (DV ou zeros) |
| 490 | Rejeição: CPF informado inválido (DV ou zeros) |
| 496 | Rejeição: A chave de acesso da NF-e informada no evento está com código de tpEmis inválido. |
| 572 | Rejeição: Erro Atributo ID do evento não corresponde a concatenação dos campos ("ID" + tpEvento + chNFe + nSeqEvento) |
| 573 | Rejeição: Duplicidade de Evento |
| 575 | Rejeição: O autor do evento diverge do destinatário da NF-e |
| 577 | Rejeição: A data do evento não pode ser menor que a data de emissão da NF-e |
| 578 | Rejeição: A data do evento não pode ser maior que a data do processamento |
| 579 | Rejeição: A data do evento não pode ser menor que a data de autorização para NF-e não emitida em contingência |
| 594 | Rejeição: O número de sequência do evento informado é maior que o permitido |
| 595 | Rejeição: Obrigatória a informação da justificativa do evento. |
| 596 | Rejeição: Evento apresentado fora do prazo: [prazo vigente] |
| 614 | Rejeição: Chave de Acesso inválida (Código UF inválido) |
| 615 | Rejeição: Chave de Acesso inválida (Ano < 06 ou Ano maior que Ano corrente) |
| 616 | Rejeição: Chave de Acesso inválida (Mês < 1 ou Mês > 12) |
| 617 | Rejeição: Chave de Acesso inválida (CNPJ/CPF zerado ou dígito inválido) |
| 618 | Rejeição: Chave de Acesso inválida (modelo diferente de 55/65) |
| 619 | Rejeição: Chave de Acesso inválida (número NF = 0) |
| 650 | Rejeição: Evento de "Ciência da Emissão" para NF-e Cancelada ou Denegada |
| 651 | Rejeição: Evento de "Desconhecimento da Operação" para NF-e Cancelada ou Denegada |
| 655 | Rejeição: Evento de Ciência da Emissão informado após a manifestação final do destinatário |
| 658 | Rejeição: UF do destinatário da Chave de Acesso diverge da UF autorizadora |

OBS.:

1. Recomendado a não utilização de caracteres especiais ou acentuação nos textos das mensagens de erro.
2. Recomendado que o campo **xMotivo** da mensagem de erro para o código 999 seja informado com a mensagem de erro do aplicativo ou do sistema que gerou a exceção não prevista.

Anexo I - Orientação sobre o Desenvolvimento da Aplicação pelas Empresas

O ambiente de homologação deve ser usado para que as empresas possam efetuar os testes necessários nas suas aplicações, antes de passar a consumir os serviços no ambiente de produção.

Em relação a massa de dados para que os testes possam ser efetuados, lembramos que podem ser geradas NF-e no ambiente de homologação a critério da empresa (NF-e sem valor fiscal). As NF-e no ambiente de homologação podem ser geradas por aplicativo da própria empresa, ou usando o Programa Emissor Público, com a mesma finalidade.

Os testes no ambiente de produção, quando liberado este ambiente, por falha da aplicação da empresa, podem disparar os mecanismos de controle de uso indevido.

Anexo II – Tabela de Códigos de Produto da ANP (lubrificantes)

| Produto | Código ANP |
|--|------------|
| SPINDLE | 610101001 |
| NEUTRO LEVE | 610101002 |
| NEUTRO MÉDIO | 610101003 |
| NEUTRO PESADO | 610101004 |
| CILINDRO I | 610101005 |
| CILINDRO II | 610101006 |
| TURBINA LEVE | 610101007 |
| TURBINA PESADO | 610101008 |
| BRIGHT STOCK | 610101009 |
| OUTROS PARAFINICOS | 610101010 |
| HIDROGENADO LEVE | 610201001 |
| HIDROGENADO MÉDIO | 610201002 |
| HIDROGENADO PESADO | 610201003 |
| OUTROS NAFTENICOS | 610201004 |
| POLIALFAOLEFINA | 610301001 |
| OUTROS SINTÉTICOS | 610301002 |
| OUTROS SINTÉTICOS | 610302001 |
| SPINDLE RR | 610401001 |
| NEUTRO LEVE RR | 610401002 |
| NEUTRO MÉDIO RR | 610401003 |
| NEUTRO PESADO RR | 610401004 |
| OUTROS ÓLEOS LUBRIFICANTES BÁSICOS | 610501001 |
| ÓLEOS BÁSICOS - GRUPO II | 610601001 |
| ÓLEOS BÁSICOS - GRUPO III | 610701001 |
| HIDRÁULICO | 620101001 |
| ENGRENAGENS E SISTEMAS CIRCULATÓRIOS | 620101002 |
| PROCESSO | 620101003 |
| ISOLANTE TIPO A | 620101004 |
| ISOLANTE TIPO B | 620101005 |
| TEXTIL / AMACIANTE DE FIBRAS | 620101006 |
| ESTAMPAGEM | 620101007 |
| OUTROS ÓLEOS LUBRIFICANTES INDUSTRIAIS | 620101008 |
| ÓLEOS LUBRIFICANTES PARA AVIAÇÃO | 620201001 |
| ÓLEOS LUBRIFICANTES MARÍTIMOS | 620301001 |
| ÓLEOS LUBRIFICANTES FERROVIÁRIOS | 620401001 |
| CICLO OTTO | 620501001 |
| CICLO DIESEL | 620501002 |
| MOTORES 2 TEMPOS | 620502001 |
| TRANSMISSÕES E SISTEMAS HIDRÁULICOS | 620503001 |
| TRANSMISSÃO AUTOMÁTICA | 620504001 |
| OUTROS ÓLEOS LUBRIFICANTES AUTOMOTIVOS | 620505001 |
| ÓLEOS EXTENSORES E PLASTIFICANTES | 620601001 |
| PULVERIZAÇÃO AGRÍCOLA | 620601002 |
| CORRENTE DE MOTOSSERRA | 620601003 |
| OUTROS ÓLEOS LUBRIFICANTES ACABADOS | 620601004 |
| ÓLEOS LUBRIFICANTES USADOS OU CONTAMINADOS | 630101001 |
| MICROOLEOSAS | 640101001 |
| MACROOLEOSAS | 640201001 |
| VASELINA | 640301001 |
| OUTRAS PARAFINAS | 640401001 |
| GRAXAS MINÉRAIS | 650101001 |
| OUTRAS GRAXAS | 650101002 |
| ÓLEOS LUB. PARAF E GRAXAS INTERMEDIÁRIOS | 660101001 |